

L'insostenibile leggerezza del digitale

Gestione e aggiornamento dei sistemi archivistici nazionali



I portali dell'Amministrazione archivistica

SIUSA
Sistema Informativo Unificato per le Soprintendenze Archivistiche

Home Ricerca guidata Ricerca avanzata Inventari on line Percorsi tematici Percorsi regionali Aiuto

SIUSA

Il **Sistema Informativo Unificato per le Soprintendenze Archivistiche**, noto con l'acronimo SIUSA, si propone come punto di accesso primario per la consultazione e la ricerca del patrimonio archivistico non statale, pubblico e privato, conservato al di fuori degli Archivi di Stato.

In esso sono descritti: i **complessi archivistici** con le loro articolazioni; i **sogetti (enti, persone e famiglie)** che hanno prodotto la documentazione nello svolgimento della loro attività; i **sogetti** che conservano gli archivi; gli **strumenti di ricerca e bibliografici** utilizzati per la redazione delle descrizioni.

Sono inoltre presenti schede di carattere generale che forniscono informazioni storiche, istituzionali ed archivistiche utili per la comprensione del contesto degli oggetti descritti.

Per una definizione più puntuale degli elementi descrittivi si rinvia al progetto Ontologie archivistiche.

Fanno parte del SIUSA anche alcuni **percorsi**:

- Percorsi tematici**, che valorizzano progetti e censimenti varati dalla Direzione generale archivi sull'intero territorio nazionale e realizzati con criteri di uniformità dalle Soprintendenze e propongono all'utente un approccio guidato a descrizioni relative ad uno specifico ambito tematico;

SIAS Sistema informativo degli Archivi di Stato

Programmi Ricerca guidata Ricerca avanzata Sezioni di ricerca on line Archivi di Stato

Cerca

Sistema informativo degli Archivi di Stato

Il SIAS dà accesso alle descrizioni del patrimonio documentario pubblico e privato conservato negli Archivi di Stato nonché alle informazioni relative al contesto storico in cui la documentazione è stata prodotta, conservata e utilizzata.

L'architettura del sistema prevede la descrizione separata, ma correlata, degli istituti di conservazione, dei complessi archivistici, dei loro soggetti produttori e di altre entità appartenenti e correlati storici in cui questi ultimi hanno operato (contesti storico-istituzionali, profili istituzionali ed ambiti territoriali). Le descrizioni dei complessi archivistici (complessi di fondi, fondi, serie, sottoserie) sono correlate da schede relative alla bibliografia, alla flora e faunista documentaria, nonché agli strumenti di ricerca (strumenti guida, elenchi, ecc.) che danno diretto accesso a questi pubblicazioni online, quando esistenti.

san SISTEMA ARCHIVISTICO NAZIONALE

CERCA GLI ARCHIVI CERCA I DOCUMENTI DIGITALI I NOSTRI PORTALI NEWS E NEWSLETTERS DATI SAN LOG CONTATTA SAN

Il SAN
Il Sistema Archivistico Nazionale - SAN è il punto di accesso unificato alla ricerca archivistica nazionale (non disponibili su web da sistemi informativi, banche dati e strumenti di ricerca digitali sviluppati a livello nazionale, regionale e locale dallo Stato, dalle Regioni e da altri soggetti pubblici e privati, nei SAN, e ...)

Portali tematici
Archivi degli archivistici
Il portale degli Archivi degli archivistici vuole essere il punto di accesso alle descrizioni degli Archivi e consentire l'individuazione di informazioni correlate.

Cerca nel SAN
Cerca nel catalogo
Conservatori di archivi
Produttori di archivi
Comolisi archivistiche
Atlante storico-istituzionale
Cerca nella galleria digitale
Documenti digitali

Ricerca rapida nel portale
Parola esatta:
affina la ricerca:
Ricerca avanzata nel catalogo
Ricerca avanzata nella galleria digitale

News
Pubblicato il numero di ottobre 2023 della newsletter della Rete degli Archivi per non dimenticare
È stato pubblicato il numero novembre 2023 della newsletter della Rete degli Archivi per non dimenticare.
Pubblicato il numero di luglio agosto 2023 della newsletter della Rete degli Archivi per non dimenticare.
È stato pubblicato il numero maggio 2023 della newsletter della Rete degli Archivi per non dimenticare.

SAN - Strumenti di ricerca online

PROGETTO LISTA DEGLI STRUMENTI DI RICERCA RICERCA AVANZATA

Cerca una o più parole nella banca dati...

Il Portale *Strumenti di ricerca online* del Sistema Archivistico Nazionale - SAN intende offrire un punto di accesso unitario alla consultazione di inventari e di altri strumenti di ricerca che descrivono fondi archivistici conservati negli Archivi di Stato e in altre istituzioni pubbliche e private.

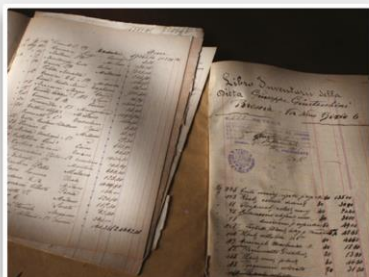

Gli strumenti di ricerca pubblicati sono presentati all'utente in una lista che ne riporta i titoli normalizzati, completati dalla denominazione del conservatore degli archivi in essi descritti. Sono inoltre correlati da informazioni descrittive che, oltre a costituire chiavi di accesso per la loro ricerca, consentono di conoscerne

Ministero della cultura
Archivio Digitale

Home Contatti

Progetti Guida alla ricerca

Archivio Digitale

Archivio Digitale costituisce una nuova piattaforma tramite la quale da un unico punto di accesso, è possibile consultare il patrimonio digitalizzato afferente agli Archivi di Stato e alle Soprintendenze archivistiche e bibliografiche che aderiscono al progetto. All'interno di Archivio Digitale è possibile esplorare il patrimonio documentario disponibile e i specifici progetti di digitalizzazione, oppure procedere ad una ricerca puntuale dei documenti digitalizzati attraverso i moduli che menzionano le descrizioni archivistiche correlate. Il portale prevede la progressiva pubblicazione delle risorse digitali che saranno via via disponibili.

Istituti di conservazione

20 istituti presenti sul portale
Scegli un istituto per consultare i documenti disponibili

Nome istituto da ricercare

CERCA

- Archivio di Stato di Alessandria
- Archivio di Stato di Ancona
- Archivio di Stato di Belluno
- Archivio di Stato di Brescia
- Archivio di Stato di Campobasso
- Archivio di Stato di Firenze
- Archivio di Stato di Genova
- Archivio di Stato di Milano
- Archivio di Stato di Novara
- Archivio di Stato di Pisa
- Archivio di Stato di Ravenna
- Archivio di Stato di Reggio Calabria
- Archivio di Stato di Rieti
- Archivio di Stato di Siena
- Archivio di Stato di Trento
- Archivio di Stato di Udine
- Archivio di Stato di Venezia
- Sezione di Archivio di Stato di Bassano del Grappa
- Soprintendenza Archivistica della Sicilia - Archivio di Stato di Palermo

Sistema Guida generale degli Archivi di Stato Italiani

home archivi di stato stati ed istituzioni fondi per tipologia struttura risultato documento raccogliatore

Ricerca
Semplice Avanzata

La Guida generale degli Archivi di Stato Italiani descrive in maniera organica e secondo criteri uniformi tutti i fondi archivistici conservati presso l'Archivio centrale dello Stato e gli Archivi di Stato istituiti in ogni capoluogo di provincia - con le eventuali Sezioni dipendenti.

La documentazione prodotta dalle Istituzioni statali è inquadrata nell'ambito di periodizzazioni storiche: Antichi regimi, Periodo napoleonico, Restaurazione, Regno d'Italia poi Repubblica italiana.

I Catalogi, i Notai e la documentazione prodotta da enti pubblici, istituzioni private e religiose e da famiglie e persone sono raggruppati per tipologie (pulsante **fondi per tipologia**).

Attraverso il pulsante **archivi di stato** è possibile accedere alla navigazione della descrizione dei fondi archivistici conservati da uno specifico Archivio di Stato selezionato da una lista dinamica.

Nel **Sistema Guida generale**, oltre alla descrizione analitica dei singoli Soggetti produttori cui risultano intestati i fondi, è presente un profilo istituzionale generale di riferimento per quei Soggetti produttori retti da una normativa comune o afferenti ad una medesima tipologia: si tratta in prevalenza di uffici periferici dello Stato, ma anche di alcune tipologie di enti pubblici e alcune tipologie di documenti, quali ad esempio lo Stato civile; tali profili (o schede-repertorio) sono stati introdotti per tutti i Soggetti produttori a normativa comune del periodo preunitario e postunitario, ma risultano completi solo a partire dagli Stati del Periodo napoleonico.

Sia i soggetti produttori che i profili istituzionali sono inquadrati nel proprio contesto storico-istituzionale di riferimento, cui si accede dalla sezione **stati e istituzioni** interagendo con un atlante storico; in tali contesti vengono presentati organicamente gli organi centrali e quelli locali o periferici degli Stati italiani nel corso dei secoli.

La storia
Il sistema informativo

I portali dell'Amministrazione archivistica

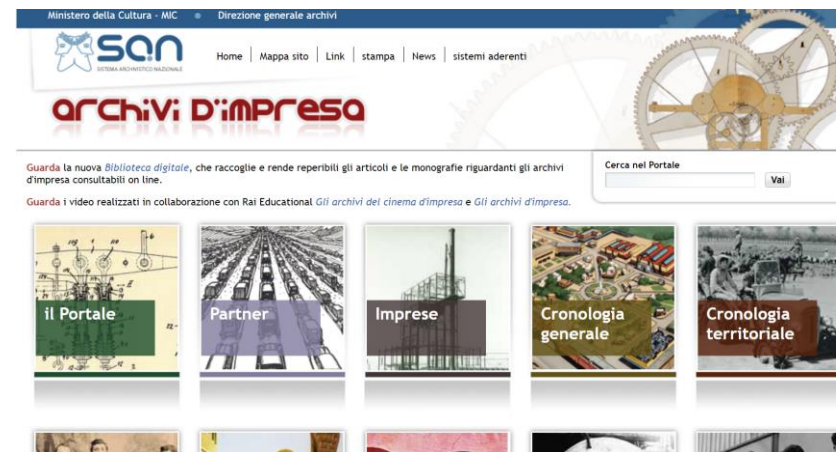
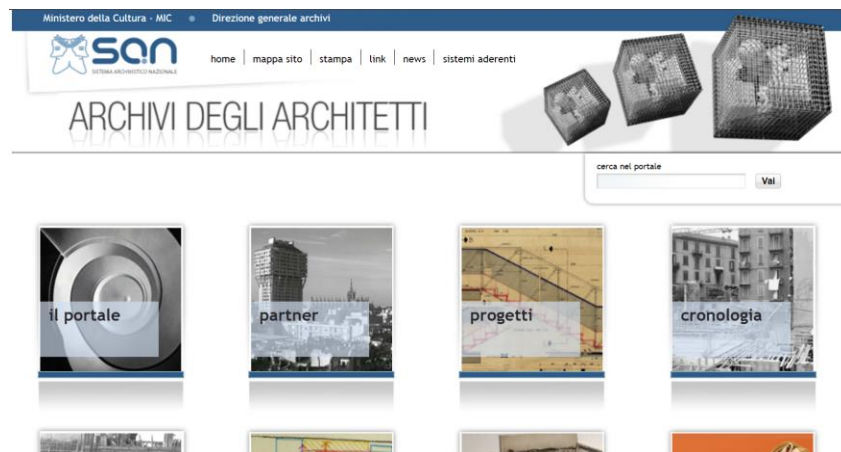
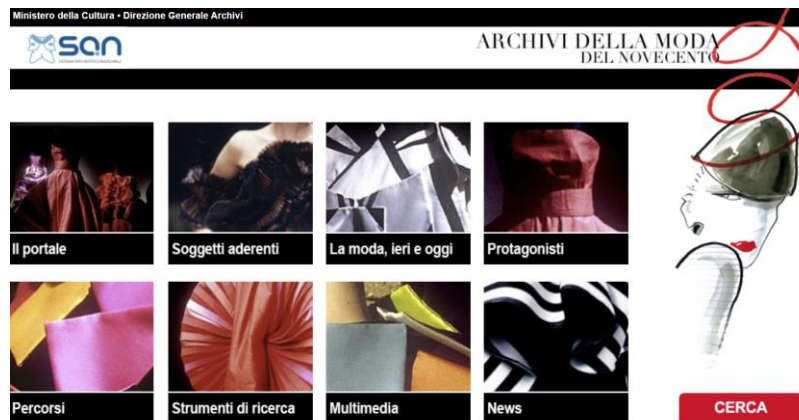

I portali dell'Amministrazione archivistica

Portale Antenati
Gli Archivi per la Ricerca Anagrafica

Il Portale Esplora gli Archivi Strumenti Storie di famiglia News Italiano

Consultazione online

Accedi ai registri di Stato civile e agli indici dei nomi

Cerca nei registri Cerca per nome

Località Anno Tipologia Cerca

Registri con anagrafiche

Login / Registrati

I PARTIGIANI D'ITALIA

Lo schedario delle commissioni per il riconoscimento degli uomini e delle donne della Resistenza

HOME IL PROGETTO L'ARCHIVIO LA LEGISLAZIONE LE COMMISSIONI LE FORMAZIONI PARTIGIANE CERCA

CREDITS

Dal 15 dicembre 2020 il portale è pubblicamente e stabilmente consultabile. Previa registrazione gratuita, è possibile accedere ai dati e alle riproduzioni digitali delle schede originali. Attualmente sono pubblicate le schede delle Commissioni regionali Abruzzi (tranne uno schedario dedicato)

Privacy & Cookies Policy

Login

TI RACCONTO LA STORIA

Cerca...

HOME COLLEZIONI PROGETTO RICERCA

La Digital Library

Testimonianze orali, storie di vita, documentazione sonora ed audiovisiva per raccontare, a partire dalla memoria individuale, momenti e aspetti della nostra storia. Approfondisci

per non dimenticare

Ricerca: Cerca nel database eventi, schede di approfondimento, immagini, archivi e documenti relativi alla storia del terrorismo e delle stragi

Calendario della memoria 26 novembre 1980

Omicidio di Ezio Lucarelli

Il brigadiere Ezio Lucarelli fu ucciso mentre, insieme ad altri appartenenti all'Arma dei Carabinieri, stava compiendo una perquisizione presso una carrozzeria nell'ambito di indagini su un sequestro di persona. ...

Leggi tutto >

Carte da legare

Archivi della psichiatria in Italia

“La fisionomia di essi è pallida, e smunta, anelano il momento il quale ponga fine alla loro miseria, e copra noi di disonore”

J.C. Reil. Rhapsodien uber die Anwendung der psychischen Curmethoden auf Geisteszerrutungen, Halle 1803

Home
Progetto
Guida agli archivi
Strumenti di ricerca
Cartelle cliniche
Statistiche
Storie di vita

Notizie

15 dicembre 2023
Premio Mario Tobino - XVIII edizione
Lucca ex Ospedale psichiatrico di Maggiano
Fondazione Mario Tobino
scadenza 15 dicembre 2023

Carte da legare è un progetto della Direzione generale archivi del Ministero per i beni e le attività culturali e per il turismo nato per...

I portali dell'Amministrazione archivistica

**I portali tematici "Territori" ed "Archivi della musica" sono stati dismessi per motivi tecnici connessi all'obsolescenza delle componenti software del sistema.

Atlante Storico Istituzionale dell'Italia unita

ricerca per parole [x](#) [ripristina](#)

L'Atlante Storico Istituzionale rende disponibile un repertorio storico delle principali circoscrizioni amministrative dell'Italia postunitaria, descrivendone l'evoluzione nel tempo attraverso gli eventi e i provvedimenti normativi che ne hanno cambiato la denominazione, variato l'estensione territoriale, modificato la dipendenza gerarchica, determinato la confluenza in altre circoscrizioni oppure la soppressione. L'Atlante è basato su un modello concettuale espresso come ontologia in formato OWL che identifica le entità o classi rappresentate, le loro relazioni e le rispettive proprietà. La ricerca e la navigazione nel sistema mettono a frutto le potenzialità della classificazione a faccette, consentendo di esplorare le principali classi definite nel modello, secondo una logica pluridimensionale di accesso alle risorse informative, che, percorrendo le diverse proprietà o "facce" dell'entità descritta, permette di ottenere risposte e conseguire risultati attraverso percorsi alternativi.

Vai alla descrizione del progetto e all'ontologia

unità territoriali (12281) **r.s.t.** (38676) **eventi** (33342)

tipo unità territoriale	tipo evento	toponimo	fonte
+ Unità amministrativa 12252	preesistenza 9685	Abano 1	Dizionario dei comuni del Regno d'Italia 9683
+ Unità geografica 29	costituzione 3380	Abano Terme 1	Sistat. Sistema storico delle amministrazioni territoriali 10389
	cambio denominazione 2450	Abbadia 2	
	acquisizione territorio 4783	Abbadia Alpina 1	
	cessione territorio 4678	Abbadia Cerreto 1	
	cambio unità territoriale sovraordinata 3191	Abbadia Lariana 1	
	cambio codice 321	Abbadia San Salvatore 2	
	estinzione 3073	Abbadia San Salvatore 1	

periodo 1861 - 2012

Sintesi Tabella Timeline Luoghi

1/1365 > >> >|

Abbadia Cerreto Comune	Abbadia San Salvatore Comune	Abbadia poi Abbadia Alpina Comune
----------------------------------	--	---

VERDI E IL SUO TEMPO

La vita di Giuseppe Verdi e i suoi rapporti con il mondo culturale e politico del tempo. Una vicenda sofferta, come suggerisce il titolo coniato dall'anglista Gabriele Baldini per la sua biografia verdiana. Si trattò infatti di battaglia, non solo per i lutti familiari che afflissero il compositore nel periodo dal 1838 al 1840, ma anche per l'incessante conflitto da lui vissuto nello sforzo di armonizzare la sfera privata con quella pubblica e artistica, l'aspirazione alla solitudine e l'abbagliante luce dei riflettori.

Visita la sezione [Biografia](#) [Protagonisti](#)

I portali dell'Amministrazione archivistica

- Archivio di Stato di Bologna
- Archivio di Stato di Cagliari
- Archivio di Stato di Firenze
- Archivio di Stato di Forlì-Cesena
- Archivio di Stato di Genova
- Archivio di Stato di Grosseto
- Archivio di Stato di L'Aquila
- Archivio di Stato di Latina
- Archivio di Stato di Modena
- Archivio di Stato di Napoli
- Archivio di Stato di Padova
- Archivio di Stato di Palermo
- Archivio di Stato di Perugia
- Archivio di Stato di Piacenza
- Archivio di Stato di Prato

- Archivio di Stato di Roma
- Archivio di Stato di Torino
- Archivio di Stato di Trieste
- Archivio di Stato di Venezia
- Archivio di Stato di Vicenza

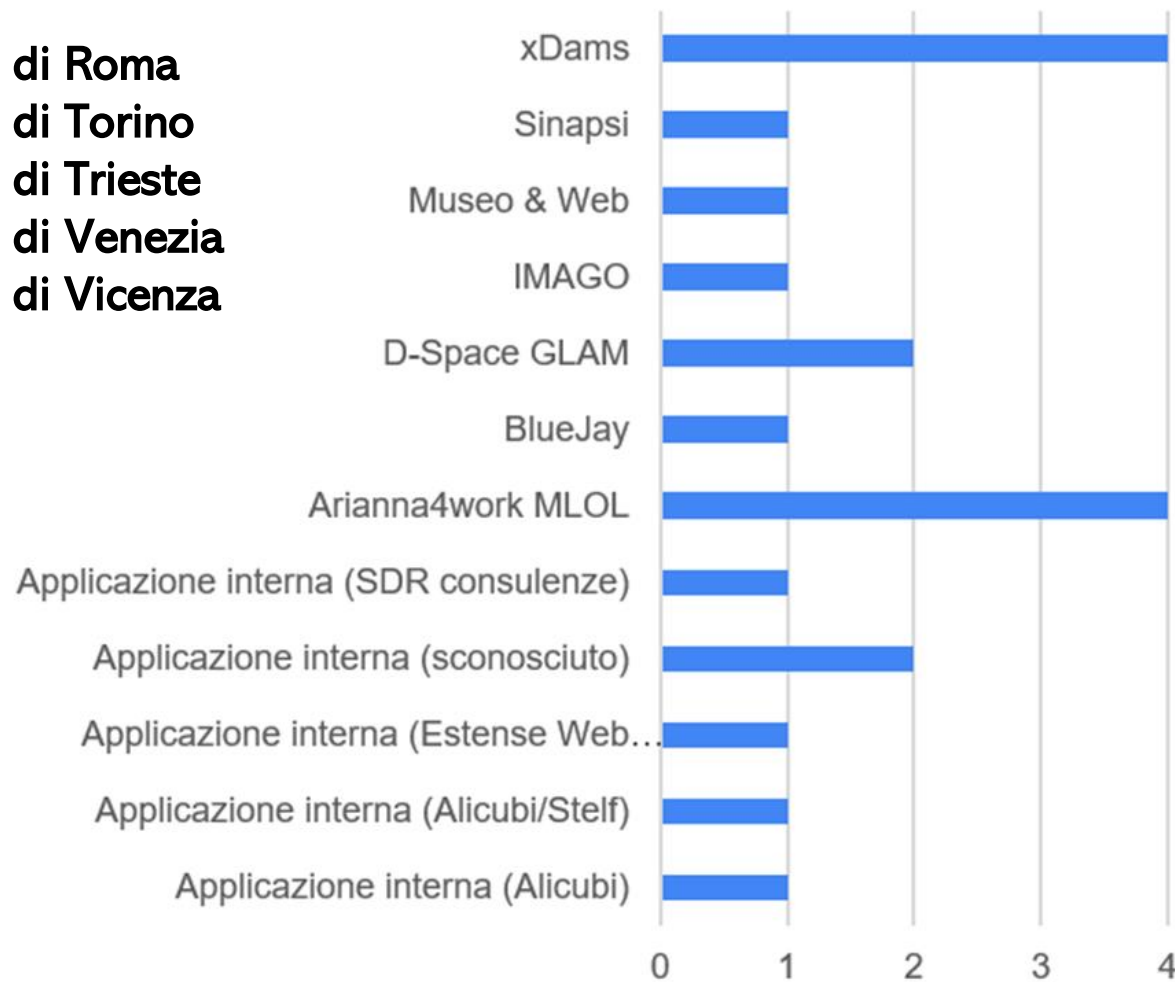

Gli utenti dei portali dell'Amministrazione archivistica



SIUSA

Sistema Informativo
Unificato per le
Soprintendenze Archivistiche

Sistema Informativo Unificato
per le Soprintendenze Archivistiche

ANNO 2023

Durata delle visite

Numero di visite: 917.881 - Media: 211 s		Numero di visite	Percentuale
0s-30s		701.679	76.4 %
30s-2mn		75.866	8.2 %
2mn-5mn		42.966	4.6 %
5mn-15mn		37.993	4.1 %
15mn-30mn		20.815	2.2 %
30mn-1h		22.939	2.4 %
1h+		15.623	1.7 %

Gli utenti dei portali dell'Amministrazione archivistica



SIAS Sistema informativo degli Archivi di Stato

ANNO2023

Durata delle visite

Numero di visite 268.078 Media: 308 s		Numero di visite	Percentuale
0s-30s		156.127	58.2 %
30s-2mn		38.758	14.4 %
2mn-5mn		25.677	9.5 %
5mn-15mn		22.708	8.4 %
15mn-30mn		10.098	3.7 %
30mn-1h		9.017	3.3 %
1h+		5.693	2.1 %

Gli utenti dei portali dell'Amministrazione archivistica



SAN - Strumenti di ricerca online

ANNO 2023

Durata delle visite

Numero di visite: 121.711 - Media: 153 s	Numero di visite	Percentuale
0s-30s	98.713	81.1 %
30s-2mn	8.443	6.9 %
2mn-5mn	4.543	3.7 %
5mn-15mn	4.320	3.5 %
15mn-30mn	2.402	1.9 %
30mn-1h	2.227	1.8 %
1h+	1.063	0.8 %

Gli utenti dei portali dell'Amministrazione archivistica

144.793.389

Immagini

1.845.840

Registri

90

Archivi di Stato

 Italiano

 English

 Español

 Português

 Français

 Deutsch

Indicatore «sessioni con lungo coinvolgimento» (per utente attivo, che non lascia subito il portale) → **durata media è di oltre 46 minuti.**

In particolare in Italia, USA, Argentina, Brasile e Francia.

Paese	Sessioni con coinvolgimento 2023
Italy	1.943.669
United States	565.231
Brazil	348.721
Argentina	318.518
France	234.279
Canada	64.588
Australia	58.151
United Kingdom	47.121
Spain	32.216
Uruguay	27.284
Germany	22.582
Switzerland	22.169
Belgium	19.192
Chile	14.430
Peru	13.195
Portugal	9.679
Venezuela	8.233
Ireland	8.107
Mexico	7.549
Netherlands	6.967
Indonesia	5.614
Colombia	4.870
Paraguay	3.959
Sweden	3.932
Ecuador	3.907
Austria	3.244
New Zealand	3.041
Hungary	2.140
Costa Rica	2.052
Denmark	1.980

I costi dei portali dell'Amministrazione archivistica



Il Piano triennale per l'informatica nella PA

11 principi guida

digitale e mobile come prima opzione (*digital & mobile first*)

cloud come prima opzione (*cloud first*)

interoperabile *by design* e *by default* (*API-first*)

accesso esclusivo mediante identità digitale (*digital id. only*)

servizi inclusivi, accessibili e centrati sull'utente (*user-centric*)

dati pubblici un bene comune (*open data by design e by default*)

Sicurezza e protezione dati personali (*data protection by design e by default*)

once only e concepito come transfrontaliero

apertura come prima opzione (*openness*)

sostenibilità digitale

sussidiarietà, proporzionalità e appropriatezza (digitalizzazione)

Il futuro: il portale Archivi Nazionali

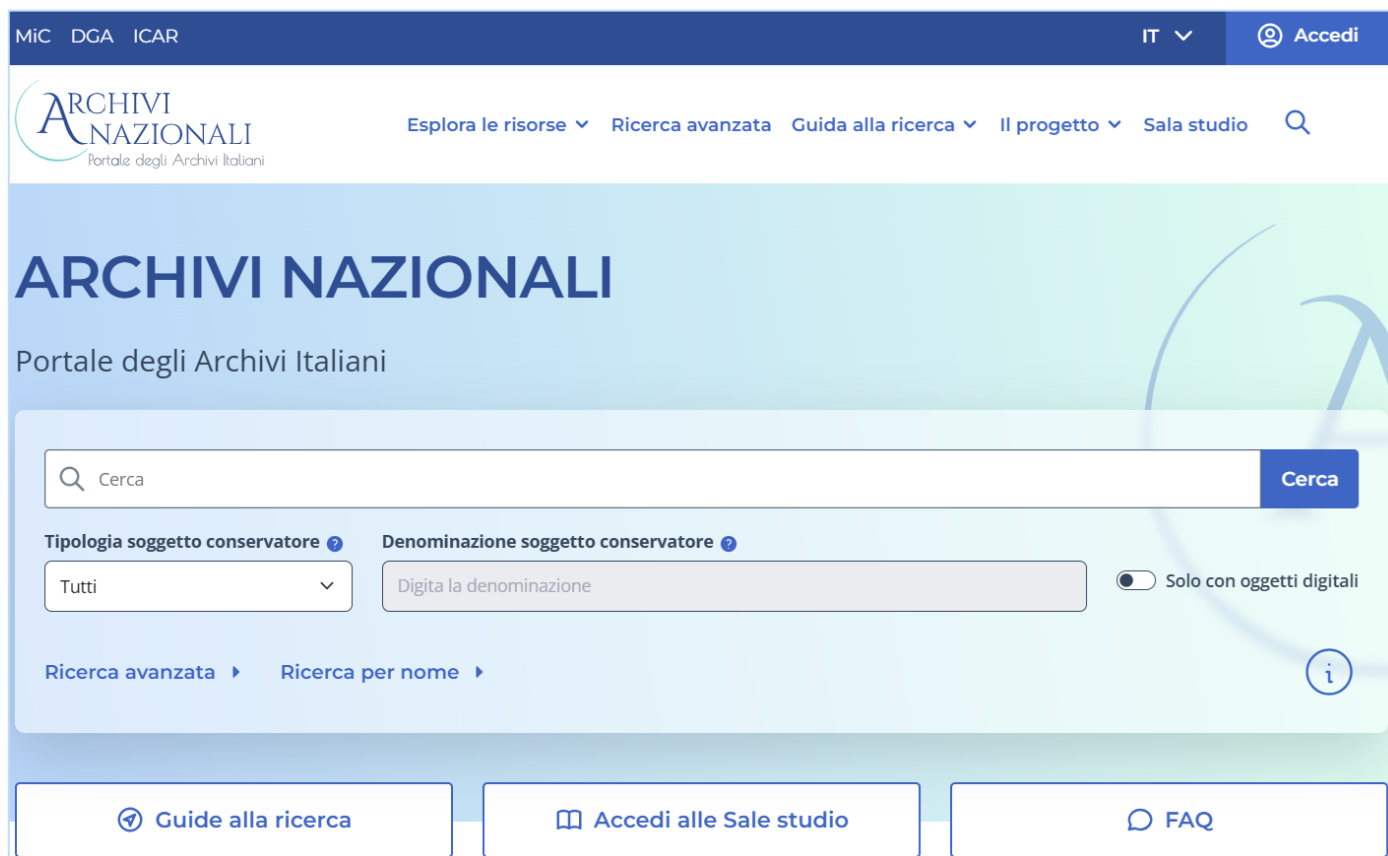

The screenshot shows the top navigation bar with 'MIC DGA ICAR' on the left, 'IT' and 'Accedi' on the right. Below is the 'ARCHIVI NAZIONALI' logo and a search bar with 'Esplora le risorse', 'Ricerca avanzata', 'Guida alla ricerca', 'Il progetto', and 'Sala studio' links. The main header features 'ARCHIVI NAZIONALI' and 'Portale degli Archivi Italiani'. A search input field contains 'Cerca' and a 'Cerca' button. Below are filters for 'Tipologia soggetto conservatore' (set to 'Tutti') and 'Denominazione soggetto conservatore' (input field). A toggle switch for 'Solo con oggetti digitali' is present. At the bottom are buttons for 'Guide alla ricerca', 'Accedi alle Sale studio', and 'FAQ'.

- **Un unico portale dedicato alla ricerca e alla fruizione del patrimonio descrittivo e digitale nazionale**
- **Fornisce un'area personale per gli utenti per la gestione dei servizi avanzati**
- **Tre livelli di accesso alle descrizioni e agli oggetti digitali: libero, registrato, registrato per accesso alla documentazione riservata**

Il futuro: il nuovo Sistema Informativo Archivistico

Portale Archivi Nazionali

Portale di consultazione su tutti gli Istituti e sui sistemi federati
Servizi per gli utenti
Accesso alle risorse digitali

Sala studio

Portale di servizio per gli utenti

Sistema Informativo Archivistico

Servizio multitenant descrizione archivistica
Gestione condivisa di Authorities, Vocabolari, Thesauri
Tracciati ICAR Import 2, METS ECO MiC

Il futuro: la migrazione verso Archivi Nazionali

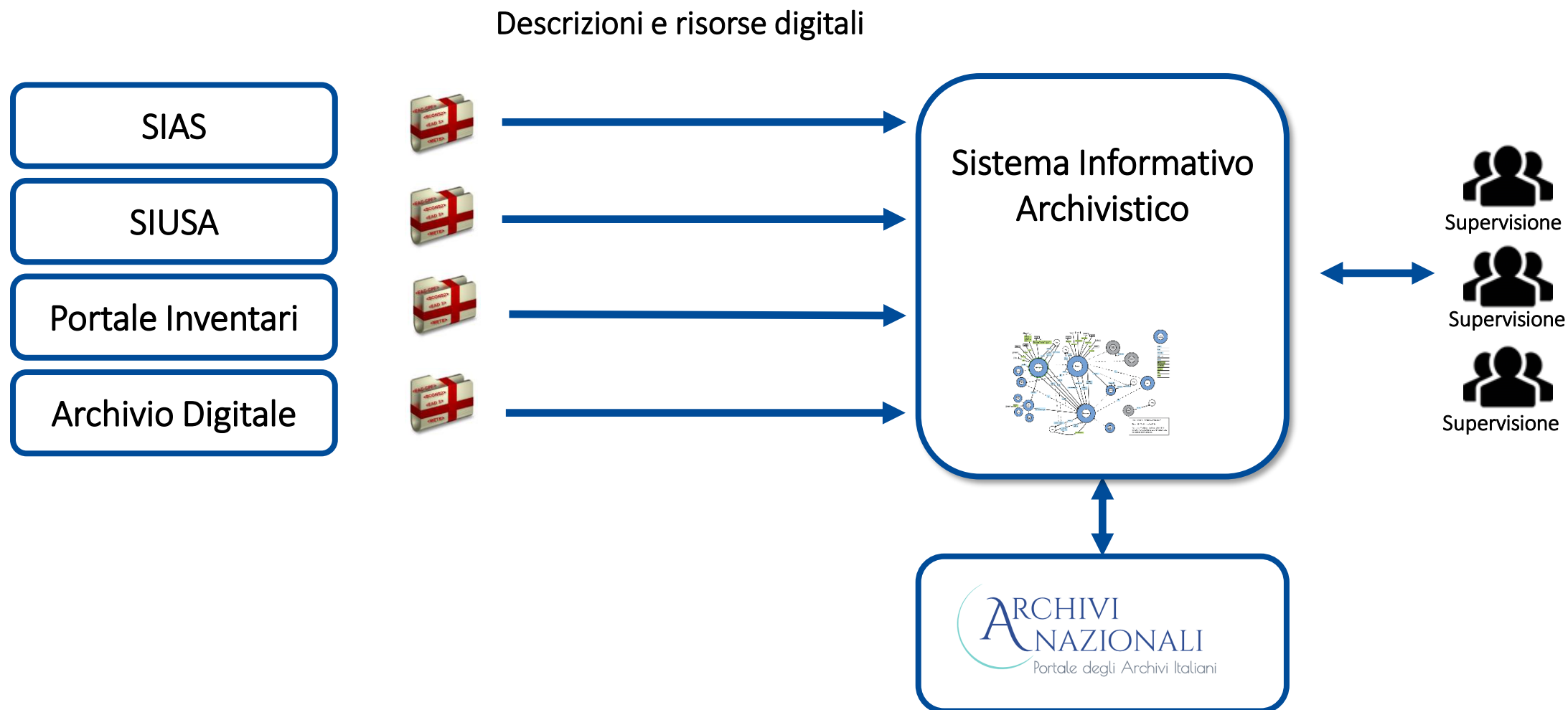

Il futuro: il portale Archivi Nazionali

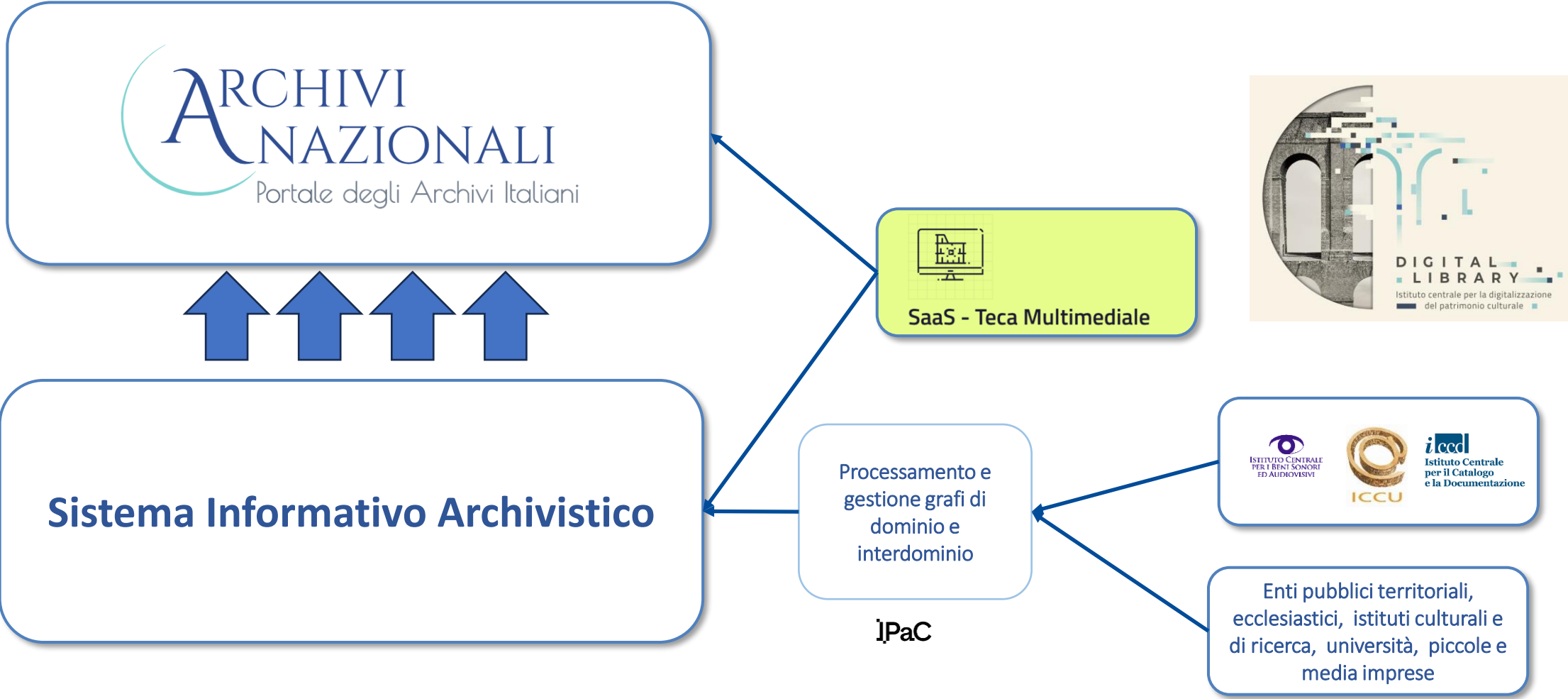

Grazie

ic-a@cultura.gov.it

chiara.veninata@cultura.gov.it

